ФОЛЬКЛОР

В СОВМЕСТНОЙ И САМОСТОЯТЕЛЬНОЙ ДЕЯТЕЛЬНОСТИ

КАРТОТЕКА

СОДЕРЖАНИЕ

Загадки о временах года

- Лето
- Весна
- Зима
- Осень

Прибаутки и приговорки

Загадки о птицах

Опыты и наблюдения на прогулке

- Наблюдение за цветковым растением
- Опыты с металлом
- Наблюдение за деревьями
- Наблюдение за солнцем
- Что такое воздух?
- Наблюдение за водой: какою бывает вода?
- Наблюдение за снегом
- Исследование почвы
- Наблюдение за облаками
- Наблюдение за бабочками

Правила поведения в природе

ЗАГАДКИ О ВРЕМЕНАХ ГОДА

Лето

Солнечные лучики в речке отражаются,
Взрослые и дети весело купаются,
Не видать ни облачка, и на небе просинь,
Слышны трели соловья, к нам приходит... осень?
(Лето.)

Птички поют, по утрам не до сна,
В саду земляника у нас расцвела,
Это бывает только тогда,
Когда наступает, ребята, … весна? *(Лето.)*

На поляне бабочки цветочки опыляют,
Вместе с ними пчелки нектар с них собирают,
Всё, что сейчас мы сказали с тобой,
Это бывает, конечно, … зимой? *(Летом.)*

Ходят по ягоды и по грибы,
Легкие платьица носят,
Красиво цветут полевые цветы,
Это приходит к нам … осень? *(Лето.)*

На речке плавают ребята,
На пляже загорают,
В лесу поспело много ягод,
Когда это бывает? (летом.)

Лес стал зеленым,
Цветет земляника,
Когда же бывает
Такое, скажи-ка? (летом.)

В какое время года
Цветет сама природа,
А солнце улыбается
И в речке отражается? (лето.)

Собирают землянику,
И клубнику, и чернику.
Когда это бывает,
Каждый это знает. (летом.)

Закончился май,
Ты весну провожай.
Оно к вам придет,
Всё кругом оживет. (лето.)

Серый зайчик в траве,
А в лесу медуница,
И лягушка в траве
Квакает и резвится. (лето.)

Приходит в июне,
Приходит в июле
И в августе тоже,
Его назову я … (лето).

Гром гремит, идет гроза,
И журчит в ручье вода,
Виден туман над рекою.
Это бывает … весною? (летом.)

Бурый, косолапый,
По лесу идет,
Мед он собирает,
Кто же это … крот? (медведь.)

Скачет по веткам
Рыжий зверек,
Хвостик пушистый,
Это … енот? (белка.)

Боится волка и лису,
Всё время прячется в лесу,
Любит тихо он сидеть
И называется … медведь? (заяц.)

Он бывает часто зол,
Зубы скалит без конца,
Цветом серый круглый год,
А зовут его … лиса? (волк.)

Теплый дождичек прошел,
Радуга на небе,
Это очень хорошо
И бывает … (летом).

Солнце светит ярко,
И земля теплом согрета,
Стало очень жарко,
Значит, наступило … (лето).

Весна

Праздник светлый Первомай,
День Победы, Праздник мам,
Они приходят к нам с тобой,
Ну, конечно же, с… *(весной)*.

Весело журчит ручеек,
И длинней становится день,
Птички во дворе скок да скок.
Ароматом манит сирень.

(Весна.)

В самый первый месяц,
Что весной бывает,
Поздравляют дети
Бабушку и маму. *(Март.)*

После марта он приходит
И тепло с собой приносит,
Тает снег, бегут ручьи,
И журчат, звенят они.

(Апрель.)

Травка зеленеет,
Первые цветы –
Это третий месяц
Матушки весны. *(Май.)* Она свисает с крыши,
А может, и с карниза,
Такая ледяная
Вся сверху и до низу.

(Сосулька.)

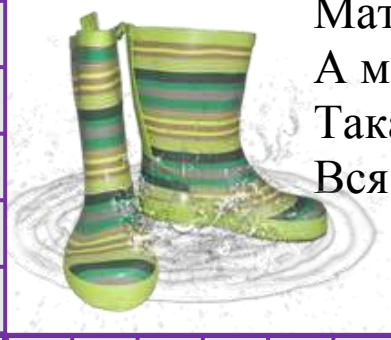

Коричневые, круглые,
На дереве набухли мы.
Кто мы такие, отгадай
И нас скорее называй!

(Почки.)

На дороге лужицы,
Снег растаял в поле,
Птицы в небе кружатся,
К нам летят с … *(весною)*.

На деревьях почки,
Первые цветочки,
Мишка вышел из берлоги,
Значит, к нам … приходит.

(Весна.)

Зима

Стало очень холодно,
Выпал снег с утра.
С вьюгами, морозами
К нам пришла … *(зима)*.

Засыпает вся природа
Только в это время года,
Всё кругом белым-бело
И тропинки замело! *(Зима.)*

Он зимою выпадает,
А на солнце может таять,
Из снежинок состоит,
Цветом белый он на вид.

(Снег.)

Зимой она бывает,
Все время завывает,
И окна дребезжат,
И ставни застучат.

(Вьюга.)

Его слепили дети
Из снега во дворе,
Зимой забавы эти
Приятны детворе!

(Снеговик.)

Он трескучий и колючий,
Это очень сложный случай!
А бывает он зимой,
Как зовут его, друг мой?

(Мороз.)

Этот праздник любят дети
На такой большой планете,
С елкою, подарками,
Огоньками яркими.

(Новый год.)

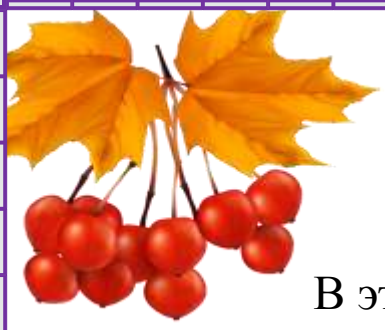

Осень

В это время года
Бывает листопад,
Солнышко садится
Раньше на закат.

(Осень.)

Сыро, грязно очень,
На дорогах лужицы,
Стали дни короче,
И листочки кружатся.

(Осень.)

Желтые и красные,
Летят листочки разные,
Это каждый год подряд
Происходит … *(листопад)*.

Тучи в небе хмурятся,
И дождливая погода,
Холодно на улице,
Какое это время года?

(Осень.)

Кто из вас, ребята, знает,
Когда клюква поспевает,
И морошка, и брусника,
Время года назови-ка?

(Осень.)

Убирают в это время
В огородах урожай,
Овощи уже поспели, –
И с уборкой не зевай!

(Осень.)

Дождик льет два дня подряд,
У деревьев – листопад,
Кто из вас, ребята, знает,
Когда всё это бывает?

(Осенью.)

Прибаутки и приговорки

Снег-снежок-снежинки,
Белые пушинки,
Резные и искристые,
На солнце золотистые.

* * *

Снег идет, снег идет,
Скоро будет Новый год,
Елка в гости к нам придет
И подарки принесет!

* * *

Ох ты, зимушка-зима,
Зима снежная,
Ты с морозами пришла
И с метелями!

* * *

Сугроб, сугроб,
Ты так глубок,
Выглядишь, как горка, ты,
Необычной высоты!

* * *

Снеговик-снеговик,
Ты совсем не велик.
Я тебя сама скатала,
Так старалась и устала!

* * *

Весна пришла,
Тепло принесла,
На березках почки,
Первые листочки.
Прилетели птички
И запели звонко,
Сами невелички,
А поют задорно!

* * *

Почки, почки,
Зеленые листочки,
Деревья нарядились
В красивые платочки.

* * *

Солнышко смеется
И часто улыбается.
Весною потихоньку
Природа просыпается!

* * *

Тра-та-та, тра-та-та,
Весной просто красота,
Проснулись насекомые
И аромат черемухи!

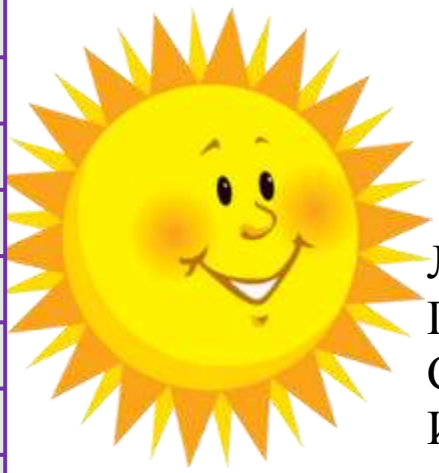

* * *

Лю-ли-лю-ли-лю-люш-ки,
Прилетели гулюшки,
Стали зернышки клевать
И тихонько щебетать.
Ах тень-тень-тень,
Наступил весенний день,
Птички песенки поют,
Унывать нам не дают!

* * *

Что весной? А весной
Серым заяц стал косой,
Мишка косолапый
Не сосет уж лапу.
Птицы звонко стали петь –
И проснулся наш медведь!

* * *

Загадки о птицах

Он первая скрипка в лесном оркестре,
Трепетный, звонкий и очень нежный,
Маленький, серенький и неприметный,
С глазками грустными и незаметными. *(Соловей.)*

Весело и звонко поет,
Будто громко в бубен бьет,
Хохлится и будто зябнет,
Называется он … *(зяблик)*.

Это леса санитар,
Его песня: «Тум-тум»,
И в лесу и тут и там
Слышен этот звук.

(Дятел.)

В лесу, где-то на суку,
Серенькая птичка,
Нам кричит: «Ку-ку-ку-ку»,
Ростом – невеличка.

(Кукушка.)

Дили-диди-дили-дили,
Дон-дон-дон-дон,
Может, вы определили
И певца мы назовем?

(Крапивник.)

Словно капельки считает,
Мелодично, звонко,
Это песню запевает
Нам свою трещотка.

(Пеночка-трещотка.)

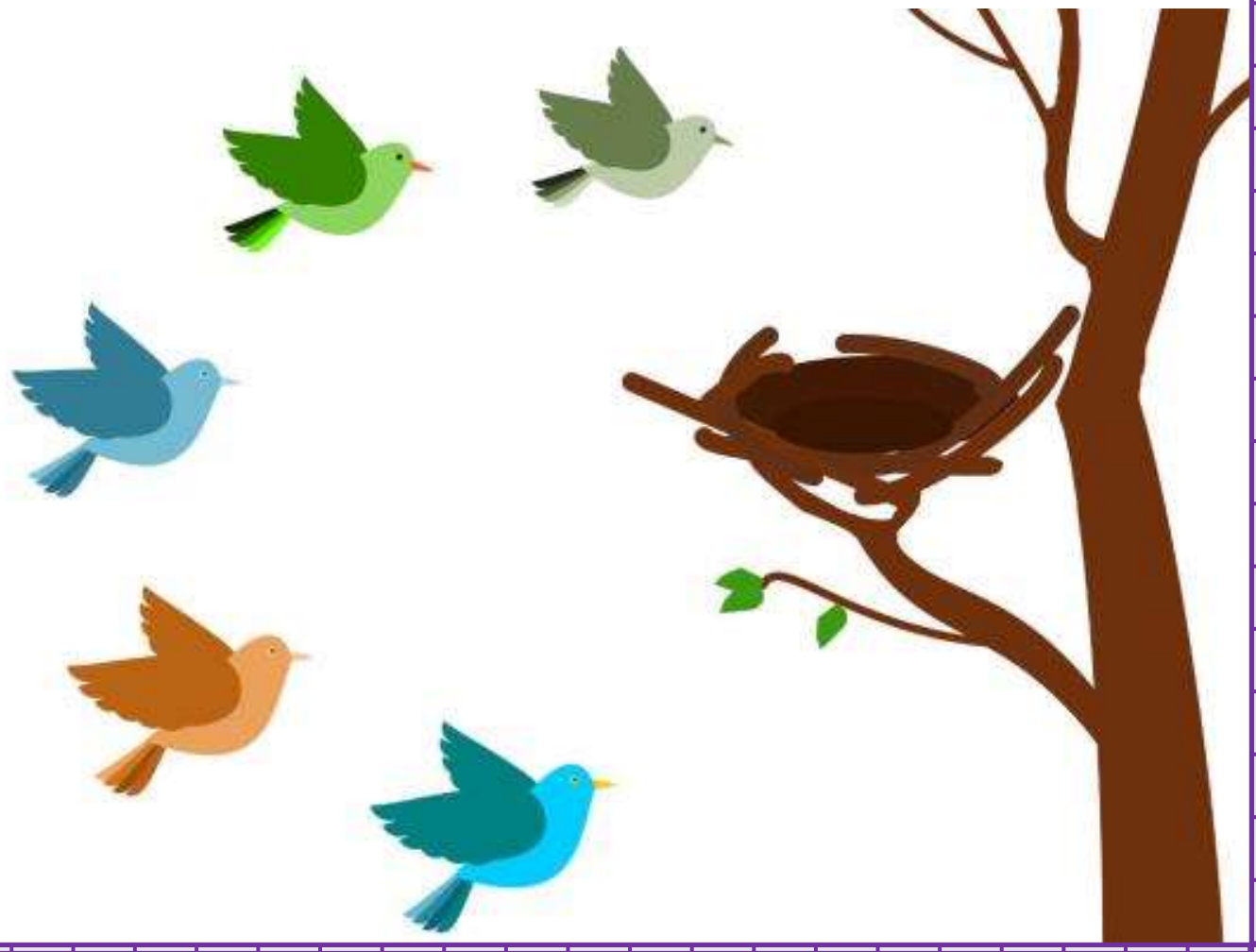

Опыты и наблюдения на прогулке

Наблюдение за цветковым растением

За растением цветковым
Будем вместе наблюдать.
Где растет оно в природе,
Если знаешь, называй!

В поле, на лугу, в лесу,
Может, на болоте,
Его только на свету
Иль в тени найдете?

Какого цвета стебель,
Высокий или низкий,
И надо бы отметить,
Какого цвета листья,

Что в почве у растения,
Как выглядит цветок,
Делиться впечатлением
Спеши скорей, дружок!

Какое настроение
Передает растение,
И нравится ли аромат
Растения для всех ребят?
Сделаем вывод о пользе растений,
О важности их для людей, без сомненья!

Опыты с металлом

Опускаем гайку в воду,
Вывод делаем по ходу,
Что тяжелее, вода или гайка,
Ты посмотри-ка и угадай-ка.

Если положим гайку в тепло,
Нагреется гайка в тепле все равно,
Ведь металлическая гайка – предмет,
В этом и кроется верный ответ.

Если к металлу магнит поднести,
Притянет его он, проверь, посмотри:
И скрепку, и кнопку, и вилку, и ложку –
Притянет магнит всё к себе понемножку!

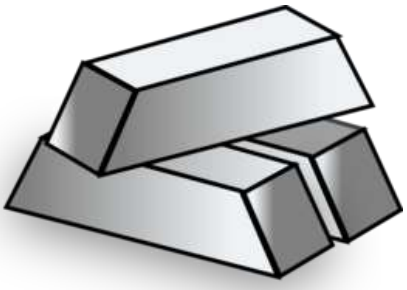

Наблюдение за деревьями

Мы сегодня говорить
Будем о деревьях,
Изучить должны мы их,
Вести наблюдение!

Это дерево – береза,
У березы белый ствол,
И среди других похожих
Не встречала до сих пор.

Это дерево – сосна,
До небес растет она,
Ствол коричневый у ней,
Не достать ее ветвей.

Это дерево мы знаем,
Его в праздник наряжаем,
Елкой называется,
Всем ребятам нравится.

Все деревья нам нужны,
Кислород дают они,
Мы им дышим и живем,
И природу бережем.

Наблюдение за солнцем

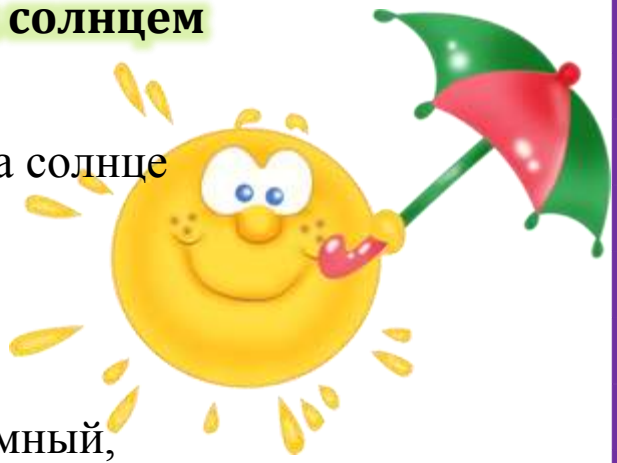

Обратим свой взгляд на солнце
И увидим, что оно
В небе весело смеется,
Будто с нами за одно!

Солнце – как шар огромный,
Золотистый, раскаленный,
Попробуй на солнышко посмотри –
Его лучик зажмурит глазки твои.

К солнцу ручки потяните
И почувствуйте тепло,
У него лучи такие –
На пути нагреют всё!

А какой же цвет у солнца,
Желтый и оранжевый,
Любит солнце вся природа,
Девочки и мальчики!

Іто такое воздух?

Что такое воздух?
Как его найти?
Можно ли увидеть
На своем пути?

Воздух есть повсюду,
Есть он вокруг нас,
Каждую минуту
И, конечно, час!

Он бесцветный, невесомый,
Хорошо всем нам знакомый.
Содержит воздух кислород,
Без запаха и вкуса – вот!

Легкое дуновение ветерка,
И мы почувствуем воздух тогда,
Холодный и теплый, сильный и слабый,
От времени года зависит, ребята.

Наблюдение за водой: какою бывает вода?

Нужна вода везде и всюду:
Моем мы водой посуду,
Варим суп, белье стираем –
Без воды мы не бываем!

Как же выглядит она?
Бесцветная, прозрачная,
Растворяет вещества,
Сахар, соль и марганец!

Много ее в океанах,
Озерах, реках и прудах,
Под землей ее немало,
В ручейках и родниках!
Бывает твердая вода –
Льдом называется тогда,
Бывает в виде пара
И жидкости она.

Если в виде жидкости,
То переливается,
Если в виде пара,
То в воздух поднимается!

Что вы узнали сейчас о воде?
Об этом знакомом для нас веществе?
Сделаем выводы мы вместе с вами
И поскорей поиграем с друзьями.

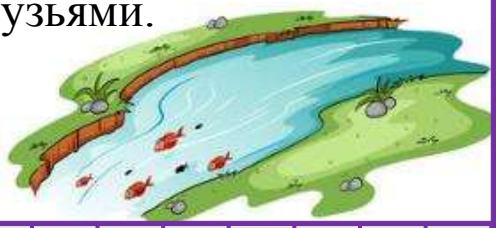

Наблюдение за снегом

Пришла зима, и выпал снег,
За ним понаблюдаем,
Определите его цвет,
А может ли он таять?

И из чего он состоит
И почему сейчас блестит?
Он плотный или рыхлый,
Определить должны мы.

Бывает ли пушистым?
Скрипучим и искристым?
Тяжелым или легким?
Исследуем его мы!

А теперь по результатам
Будем делать выводы,
Что сейчас про снег, ребята,
Рассказать смогли бы вы?

Исследование почвы

Что вы знаете о почве –
Это верхний слой земли,
Здесь растений много очень,
Есть насекомые, жуки.

Почву мы сейчас изучим,
О ней знания получим,
Будем знать, зачем она
Организмам всем нужна!

Рассмотрите ее цвет:
Светлый, темный или нет?
От чего это зависит?
Кто нам даст такой ответ?

В руки вы ее возьмите
И попробуйте рассыпать,
Может, она плотная?
Или очень твердая?

Сухая или влажная,
Это очень важно нам.

Почву надо удобрять,
И рыхлить, и поливать,
И хороший урожай
Мы получим, так и знай!

Урожай, урожай,
Торопись собирай:
Овощи и фрукты –
На зиму продукты!

Мелют из зерна муку,
Режут овощи в рагу, –
Будет масло, будет каша, –
Плодородна почва наша!

И животным почва служит,
Она с ними очень дружит,
В ней животные живут,
Роют норки они тут.

Организмам всем нужна
Почва, без сомнения,
С этим связаны у нас
Сегодня наблюдения.

На полях – переполох:
Почва – кладезь всех даров.

Нужно урожай собрать
И дать почве отдыхать.

Наблюдение за облаками

Посмотрите на небо внимательно,
Там плывут в вышине облака,
Мы о них рассказать постараемся,
На вопросы ответим пока!

Разного ли цвета бывают облака?
Белые пушистые, а когда гроза,
Облака окрашены в темно-синий цвет.
Это тучи грозовые – вот ответ.

Облака похожи на кусочки ваты,
Мы их форму тоже определим, ребята!
Рассмотрите, расскажите, на что они похожи,
Может быть, на слоника и барашков тоже.

Может облако быть легким, а тяжелым может быть?
От земли оно высоко или низко к нам висит?
Движутся ли облака, посмотрите-ка пока,
Как движение такое можем мы назвать тогда?

– Где же ваш дом? Скажите, облака!
Путешествовать вам нравится куда?
– Небо – наш родной огромный дом,
Жить и плавать нам просторно в нем.

Могут ли из облаков выпадать осадки?
Кто ответит на вопрос этот нам, ребятки?
Выпадают дождь и снег, и бывает град,
Ливни льются на земле много лет подряд!

Облака пушистые, легкие, кудрявые,
Высоко они висят и будто кучерявые,
Далеко они плывут медленно и плавно,
Что сейчас об облаках узнали вы, ребята?

Наблюдение за бабочками

Как красивы бабочки, яркие, нарядные,
Они такие разные и незаурядные.
Что же они делают? Могут ли летать?
И зачем же на цветы садятся вновь опять?

Крылышки у бабочки по бокам,
Есть глаза и усики, голова.
Рассмотрите крылья бабочки сейчас,
Видите узоры на них вы в этот раз?

Белянка и крапивница, а также махаон,
Много в мире бабочек, миллион.
На цветочки яркие бабочки летят,
Собирать из них нектар вновь они хотят.

Это насекомые, людям всем знакомые,
Нам за ними наблюдать очень нравится опять!
Настроение в порядке, бодрое у всех у нас,
С вами мы понаблюдали и играть пойдем сейчас.

ПРАВИЛА ПОВЕДЕНИЯ В ПРИРОДЕ

Если вы, ребята, летом на экскурсию пошли,
С уважением к природе там должны себя вести.
Никогда не забывайте: у природы вы в гостях.
Бережными быть старайтесь, а без этого никак!

Засорять нельзя маршруты, все бросать туда-сюда,
Мусор выбросите лучше в отведенные места,
И стеклянные бутылки вам не нужно разбивать,
Надо думать о тех людях, что сюда придут опять.

Будьте очень осторожны в обращении с огнем,
Научитесь разжигать и правильно тушить костер.
При пожаре, к сожалению, губится лесной массив,
А потом всё то, что было, долго не восстановить.

И, конечно, вам не надо повреждать растительность,
Не рубите на маршруте деревья и кустарники,
Не топтать в походе травы, аккуратно двигаться.
Контролируйте поступки, и не надо паники.

К лесным животным очень важно относиться бережно,
Они полезные для нас – это без сомнения.
По лесным тропинкам надо осторожно двигаться,
Чтобы матушка природа не смогла обидеться.

Если хочется услышать, как поют лесные птицы,
Увидеть лося, или белку, или рыжую лисицу,
Не шумите, не включайте транзистор и магнитофон,
Шум не создавать старайтесь и нарушить общий фон.

Мы должны любить природу, и беречь, и охранять,
И тогда она, конечно, очень много сможет дать.
Охранять природу нашу – дело всенародное,
Надо только захотеть проявить заботу к ней!

Литература

1. Миронова, Т.В. Образование дошкольников при проведении режимных процессов. Практическое пособие с использованием детского фольклора [Текст] : в помощь педагогу ДОО / Т.В. Миронова. – Волгоград : Учитель, 2017.

2. Картинки [Электронный ресурс] / клипарты. – Режим доступа : https://www.google.ru/search?q=клипарты