

Государственное образовательное учреждение  
среднего профессионального образования города Москвы  
**«Медицинский колледж № 8  
Департамента здравоохранения города Москвы»**

Студенческий кружок  
**«Терапевтический взгляд»**

**ОТЧЁТ О РАБОТЕ**  
**за 2015/16 учебный год**

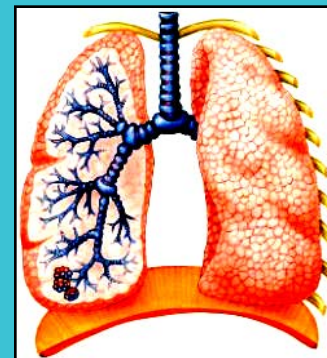

**Руководитель кружка - преподаватель терапии Игнатюк Л.Ю.**

# **Цели и задачи работы кружка**

- **участие студентов в проектной деятельности..**
- **Углубление знаний по выявлению факторов риска заболеваний внутренних органов, профилактике заболеваний.**
- **Обучение пациентов, совершенствование знаний и умений по оказанию неотложной помощи.**
- **Подготовка фельдшера, медсестры к оказанию лечебно-диагностической медицинской помощи пациентам в пределах профессиональной компетенции.**
- **содействие формированию здоровья студентов по профилактике заболеваний;**
- **развитие у студентов умений самостоятельной работы с учебной и научной литературой, способностей к анализу и обобщению изучаемого материала,**
- **умения формулировать собственные выводы и заключения, излагать их письменно и в форме публичных выступлений.**

# Список членов кружка

№	Ф.И. студентов	№ группы
1.	Вершинина Виктория	48 ЛД
2.	Кокина Мария	48 ЛД
3.	Мелешин Станислав	48 ЛД
4.	Мичурина Александра	48 ЛД
5.	Новичков Денис	48 ЛД
6.	Тищенко Анастасия	48 ЛД
7.	Туманова Анастасия	48 ЛД
8.	Савельева Мария	41 СД
9.	Евстигнеев Евгений	42 СД
10.	Драченко Наталья	42 СД
11.	Тюрякова Маргарита	42 СД
12.	Скобелева Юлия	42 СД
13.	Круглова Ирина	42 СД
14.	Чудакова Анастасия,	42 СД
15.	Чуканова Кристина	48 ЛД
16.	Рахманов Арслан	48 ЛД



# **Студенческий кружок «Терапевтический взгляд»**

## **2015-2016 уч. год**



**ноябрь  
2015 г.**

**Памятные даты  
2015-2016 года.**

**12 ноября - Всемирный  
день борьбы с пневмонией.**

**14 ноября - Всемирный  
день борьбы с сахарным  
диабетом.**

**17 ноября - Всемирный  
день борьбы против ХОБЛ.**

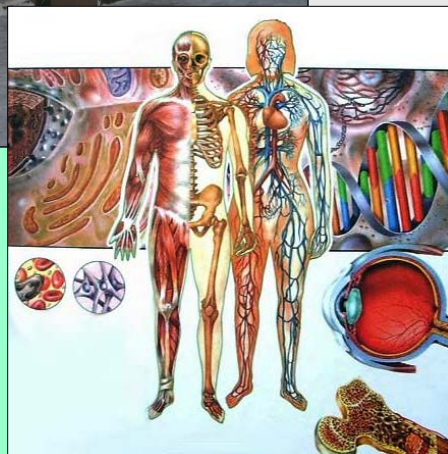





- Открытое заседание кружков «Терапевтический взгляд», «Эскулап», «Здоровье женщины»
- Памятные даты 2016 года.
- Состояние неотложной медицинской помощи на догоспитальном этапе.
- О подготовке к предметной неделе клинических дисциплин.



# Год памяти выдающихся врачей (140 лет со дня рождения М. А. Кончаловского).

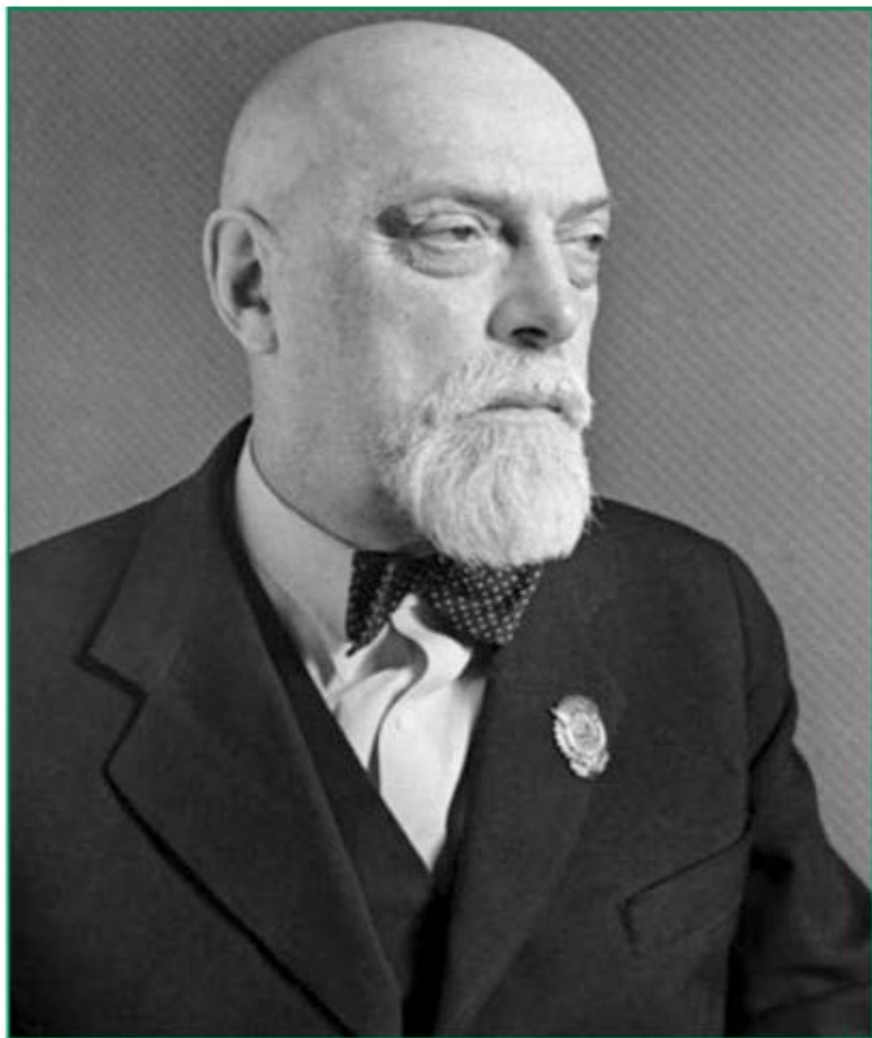

Максим Петрович Кончаловский в 1935 г.

## МАКСИМ ПЕТРОВИЧ КОНЧАЛОВСКИЙ: ТЕРАПЕВТ, ПЕДАГОГ, НОВАТОР

В истории отечественной медицины сияет много ярких имен, чьи труды не могут и не должны быть забыты. Великие русские врачи обладали энциклопедическими знаниями, истинной интеллигентностью, высокой культурой слова. Их глубокая эрудиция и огромный врачебный опыт должны быть полезными современному врачу, и поэтому важно сохранить память о мастерах русской медицины.

В октябре этого года исполнилось 140 лет со дня рождения Максима Петровича Кончаловского. Современники называли его отцом русской клинической медицины. Это был блестящий клиницист и высокообразованный врач, великолепный педагог и мастер интуиции, признанный ученый и автор крупнейших открытий.



# Работа СМП Зел.АО. СМП на современном этапе.

14 мая - Всемирный  
день борьбы с  
гипертонией.



**СКОРАЯ ПОМОЩЬ**  
оказывается при заболеваниях или травмах,  
представляющих опасность для жизни



**НЕОТЛОЖНАЯ ПОМОЩЬ**  
оказывается при обострении хронических заболеваний,  
не представляющих опасность для жизни

## СКОРАЯ ПОМОЩЬ время доезда до 20 минут



Инсульт



Инфаркт



Внезапная острая боль  
в животе



Переломы



Острое отравление



Нарушение нормального  
течения беременности

### ПОРЯДОК ВЫЗОВА:

Больной (вызывающий) звонит  
по телефону «03», «103»



К больным, которым требуется ЭКСТРЕННАЯ медицинская помощь,  
выезжают врачи (фельдшеры) скорой помощи

## НЕОТЛОЖНАЯ ПОМОЩЬ время прибытия до 2 часов

Выполнение назначений  
врача



Повышенная температура



Головная боль



Боль в спине, ноге, пояснице



Повышенное или пониженное  
давление



Основной задачей специалистов неотложной медицинской помощи  
является оказание помощи на дому.  
Врач назначит и проведет коррекцию лечения,  
выпишет рецепт, оформит больничный лист.

### ПОРЯДОК ВЫЗОВА:

Больной (вызывающий) звонит в поликлинику  
по месту жительства



К больным, которым требуется НЕОТЛОЖНАЯ медицинская помощь,  
выезжает врач (фельдшер) поликлиники



**по новому законодательству**  
**скорая медицинская помощь будет:**



**экстренная**

**неотложная**



**в 30% случаев**

**по статистике  
требуется**

**в 70% случаев**

Вызывают при внезапных острых заболеваниях и состояниях, представляющих угрозу жизни:  
*нарушения дыхания, потеря сознания, тяжелый болевой синдром, серьезные травмы, ожоги, кровотечения, роды, угроза прерывания беременности.*

Вызывают при отсутствии признаков угрозы жизни пациента:  
*острые внезапные заболевания, обострения хронических заболеваний, не требующие немедленного вмешательства врача.*



## «СКОРАЯ ПОМОЩЬ»

Время прибытия:  
20 мин.

## КТО И КАК СПАСАЕТ

### 1 ОБЫЧНАЯ ЛИНЕЙНАЯ БРИГАДА

Приезжает в 90% случаев. В первую очередь к детям и беременным. Вызов в общественное место важнее вызова на дом.

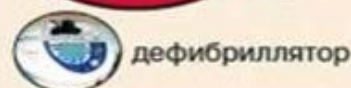

дефибриллятор



общий хирургический набор



носилки



реанимационный набор



аппарат искусственной вентиляции лёгких



фонендоскоп



комплект шин



тонометр



ЭКГ-регистратор



термометр



### 2 ПРОФИЛЬНАЯ «СКОРАЯ ПОМОЩЬ»

Существует до 10 видов бригад с врачами разного профиля.

■ **Кардиологическая бригада.** Проводят реанимацию при остановке сердца.



■ **Анестезиологическая и реанимационная бригада.** Её задача - доставить самых тяжёлых больных до стационара, проводит обезболивание при ДТП, инфарктах, терактах.

■ **Акушерско-гинекологическая бригада.** Их вызывают на тяжёлые роды, травмы беременных, изнасилования.

■ **Бригада детской реанимации.** Если ребёнок наглотался таблеток, спрыгнул с 10-го этажа, стал жертвой нападения.

■ **А также токсикологическая, урологическая, педиатрическая бригады.** Во всех бригадах есть дополнительное профильное оборудование и медикаменты.

**Количество человек:** по закону 5-6, но в реальности положенные ставки - фикция.

#### «Скорая» в экстренной форме:

- нарушения сердцебиения, дыхания, сознания;
- психические расстройства, когда есть угроза самому пациенту и окружающим;
- внезапная боль;
- любые травмы, угрожающие жизни;
- ожоги, внезапное кровотечение, роды, угроза прерывания беременности.



# Скорая и неотложная медицинская помощь в Москве

Часть вызовов «03» передана новой медицинской службе – неотложной помощи



## СКОРАЯ ПОМОЩЬ

будет оказываться при заболеваниях или травмах, представляющих опасность для жизни



Время прибытия:  
**ДО 20 МИНУТ**



инсульт



инфаркт



острая боль в животе  
(аппендицит)



переломы



острое отравление и т.д.

## НЕОТЛОЖНАЯ ПОМОЩЬ

будет оказываться при обострении хронических заболеваний, не представляющих опасность для жизни



Время прибытия:  
**ДО 60 МИНУТ**



повышенная температура



мигрень



грипп



повышенное или пониженное давление



боли в спине и т.п.

## ПРОЦЕДУРА ВЫЗОВА



к больным, которым требуется экстренная медицинская помощь, выезжают врачи скорой помощи

к больным, которым требуется неотложная медицинская помощь, выезжает врач поликлиники

1 Больной звонит по телефону «03»

2 Диспетчер задает ряд уточняющих вопросов и решает, какую службу отправить к пациенту



**40 бригад неотложной помощи**

созданы в службе при городских поликлиниках в Москве



# Заседание кружка

- Участие в конкурсе на лучшую студенческую работу (проект)
- Подведение итогов работы за 2015-2016 учебный год.

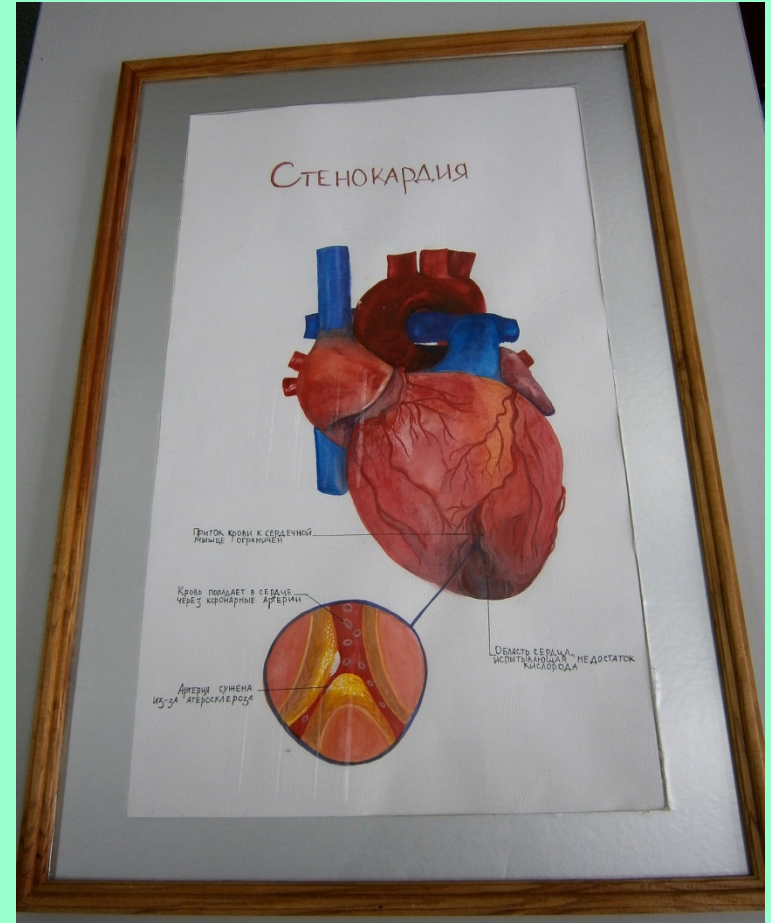



# Основные вопросы

- Знакомство и освоение компьютерной программы «Туберкулез» - кабинета № 302.
- Проектная работа по ЖДА, профилактика социально-значимых заболеваний;
- О помощи в подготовке к проведению конкурса на «Лучшую медицинскую сестру – 2016», среди выпускных групп по специальности «СД».

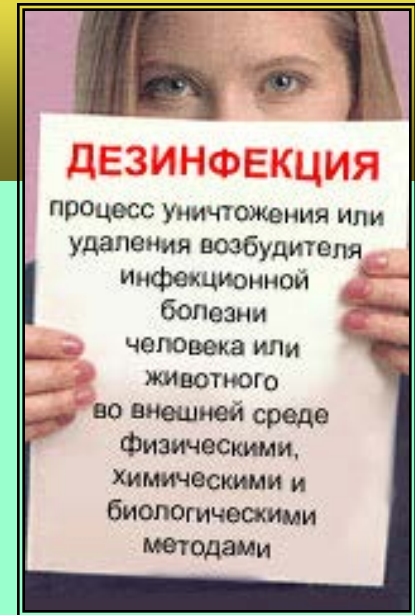

1 ИЮНЯ - ДЕНЬ ЗАЩИТЫ ДЕТЕЙ!



## Основные вопросы

- Подготовка к конкурсу студенческих работ, посвященных 1 июня - Дню защиты детей.
- Подведение итогов работы кружка за 2015-2016 учебный год

## Цирроз печени

-хроническое прогрессирующее диффузное заболевание различной этиологии.



Проявляется: поражением гепатоцитов, различной степенью их функциональной недостаточности, фиброзом и перестройкой нормальной архитектоники печени, следствием чего являются образование структурно-аномальных регенераторных узлов и возникновение portalной гипертензии.

Язвенная болезнь желудка



# Список основных видов внеаудиторной работы со студентами

- Изготовление наглядных пособий и пр.;
- Самостоятельная подготовка к конференциям по этапам, определенных руководителем (педагогическое сотрудничество);
- Подготовка докладов, реферативных сообщений;
- Составление тематических кроссвордов;
- Составление тестовых заданий; ситуационных задач;
- Фрагменты исследовательской работы — поиск информации на заданную тему в периодике, интернете; ее обработка;
- Подготовка санпросветбюллетеней, памяток для пациентов на заданные темы с их презентацией;
- Создание тематических альбомов, атласов (с рисунками или фотографиями), в том числе на электронных носителях;
- Создание презентаций (Powerpoint).

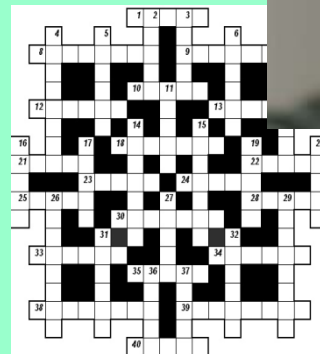



# Выводы:



- Темы, выбранные для проведения студенческих проектов, актуальны, интересны и полезны для студентов - это отмечено всеми членами студенческого кружка **«Терапевтический взгляд»**.
- Самостоятельная внеаудиторная работа дает возможность мотивировать студентов на изучение определенных тем учебных дисциплин, на углубление и расширение знаний.
- Участие студентов в УИРС готовит их к профессиональной деятельности.

Исходя из целей и задач студенческих проектов, в ходе их подготовки и проведения происходит:

- укрепление научного и педагогического сотрудничества среди студентов и преподавателей;
- — содействие формированию здоровья студентов по профилактике заболеваний;
- — развитие у студентов умений самостоятельной работы с учебной и научной литературой, способностей к анализу и обобщению изучаемого материала,
- - умения формулировать собственные выводы и заключения, излагать их письменно и в форме публичных выступлений.

